朝鮮日報
朝刊
本紙朝夕刊十二面

社說

百二億豫算 衆院通過

一

百二億이라는 未曾有의 尨大豫算에 對하여는 衆議院 各派代議士들이 本會議와 및 分科會에 質疑와 檢討가 大略完了되었으므로 二十一日 豫算總會를 開催하고 秘密會에 들어가 支那事變處理方針에 對한 質疑를 마친다음 企畫院總裁의 明年度物動計畫에 對한 說明을 聽取하기로 되었으며 이어서 各分科會의 審議經過에 對한 報告가 있은後 各黨代表一名式이 討論을 하고 採決로 들어가 滿場一致可決의 形式을 取하여가지고 二十二日 本會議에서 各黨의 代表들이 各各 希望條件乃至 贊成演說로 本豫算에 對한 贊成演說이 있은後에 採決에 들어가 可決하기로 되었다.

二

그런데 지금各黨의 動向으로 傳하는바에 依하면 위선 民政黨의 代議士會에서는 豫算案全體에 對하여 無修正原案承認으로 黨議를 決定하였는데 다만 本豫算의 實行에 있어서는 物動計畫, 生産力擴充計畫, 動員計畫, 經濟諸計畫의 調査를 圖謀하고 同時에 惡性인플레를 阻止할 最善의 方途를 講究하라는 附帶決議를 부칠貌樣이요, 社大黨의 態度를 보면 經濟機構의 改革을 通하여 生産力의 增大를 圖하는同時에 戰時利得의 國庫還元及 購買力吸收를 徹底實行하여서 惡性인플레防止와 生産力擴充과 低物價政策의 兩全을 爲하야 生産配給消費에 一貫的統制를 實行할것과 賃金, 勞務, 手當, 厚生保險等政策의 適正을 圖하야 國民生活을 確保할것이오 全人口生産化를 目標로 職業의 再編成을 斷行할것과 및 日滿을通한 綜合國力의 發展에 照應하여 長期財政計畫을 樹立하라는 五條件을 부치어 贊成할貌樣이다.

三

그리고 時局同志會의 態度를 보면 現在計畫과가튼 物動計畫으로서는 到底히 圓滿한 豫算의運用을 期할수가 업스니 새로이 物動計畫을 改編하라는 警告附로 贊成하기로된 模樣이다 政友의 中島派는 豫算實施에 當하여 物資及勞力, 物價等關係를 照合하여 實行豫算을編成할것, 勞力, 石炭, 鐵, 燃料, 肥料等重要産業의 基本資材의 增産을圖할것, 食糧問題를 解決하여 國民生活의 安固를 圖할것과 및 日滿支의 經濟聯關을 速히 完成하여 事變處理에 萬全을 期하도록하라는 希望條件을 부치어서 贊成키로 한模樣이고, 또 政友의久原派는 生産力擴充計畫의 實現을 圖하는 同時에 物資의 需給을 圓滑케할것, 國民生活의安定을 圖할것, 惡性인플레의 防止를 圖할것等의 三希望條件을 부치어서 贊成하기로 態度를 決定한 模樣이다.

四

大體로 總括하여보면明年度豫算案은 前內閣의 編成한바로 現內閣이 이것을 踏襲하여 時局을 克服하여 나갈 實力을 確實히 認定하기가 어려운것, 國民精神總動員의豫算及 人件費의 膨大가 特異한것, 物資와 勞力과 物價를 對照하여볼때에 本豫算이 實行難에 陷入할 念慮가 잇는것이 主로 걱정되는 點이요 게다가 總豫算額 百二億에 特別會計를 加算하면 總收入이 百五十五億 總支出이 百五十二億에 達하고 物動計畫에는 物價指數와 對照하여 보면 豫算의 實行은 極히 困難할것으로 推測이 되는 根據이다 그러나 그러타고 一部의 要望과 如히 削除 乃至 全面의 不承認은 時期的 見地上 不可能으로 承認은 全般的으로 贊成하기로 되고 거다가 希望, 警告의 條件을 附加하여서 無修正通過를 보게되는것이다 그러므로 이豫算實行에 잇서서 政府의 實力과 手腕에 期待되는바가 적지안타。

物動計畫의實績은 逐年漸進的好成績

竹內總裁, 物動計畫說明

【東京電話同盟】二十一日 衆議院豫算總會에서의 竹內企畫院總裁의 物動計畫에關한 說明內容은 다음갓다

竹內企畫院總裁 生産力擴充計畫의 十四年度實績에關하여 말하려하는데 計畫産業中에서 大略計畫대로 또는 若干計畫以上의 實績을 거둔것은 相當히잇다 品目을 들어말하면 鐵鋼, 特殊鋼, 알미늄, 輕金屬, 曹達, 工作機械, 自動車, 製鋼用, 羊毛, 硫安, 可能力과 가튼것이 이것이다 其他品目으로는 生産擴充과 比較하면 結局減少를 보이고잇는데 그래도 前年 即 十三年度의 生産實績에 比較하면 極히 少數의 例外를 除하고는 모두 增産이다 十五年度의 展望은 十四年度에 增加된 設備를 充分活用하여 그生産額은 更히 增加할 豫想이다 更히 十四年度의 物資動員計畫의 實績인데 內地朝鮮滿洲에 亘한 旱害北支의 水害와가튼 天災又는 歐洲戰爭의 勃發과가튼 全然豫期치못한 障害가生하엿스므로 計畫에 錯誤가 生하엿섯다 또 一部配給機構도 充分히 整備되어지지못한 關係도잇서 計畫의實施上 相當한 影響을 바덧다 그러나 輸出貿易의 便이 年度의 後半에 이르러 好成績이엇다 年度內에는 이計畫額以上에 達할 豫想이다 그래서 十五年度의 大體의 豫想은 十四年度의 實績에 比較하면 國內生産과 圓域으로부터의 輸入도 增加될 豫想이고 第三國向輸出貿易도 今日情勢로보면 相當한 進展을期待하여도조타 고생각한다 그래서 輸入物資의 價格이 若干高騰한다든지 或은 在庫數量의 減少와가튼것을考慮에너허도 物資의 供給總數量은 十四年度의 實績보다는 增加할것으로 確信하고잇다

英、綿製品輸出維持促進

【倫敦廿日同盟】英國政府는大戰以來 綿業統制를 確立하여 戰時綿業統制의整備에 努力하고잇는데 綿製品輸出의維持促進은 目下의急務이므로 이를考慮하는 一層輸出의 增大를 計畫하고 目下 이에關한法律案의作成을 研究中이다

必需品엔綿製特許

商相、스파製品非難에答辯

【東京電話同盟】十九日의 衆議院豫算第五分科會席上 스·파에關하여 加藤政務次官이 한 答辯은 各方面에 多大한衝動을 주엇는바 二十一日 同分科會에서 池田秀雄氏(民政)는 스·파에對한 政府方針에 關하여 明確한答辯을 求하엿다 이에對하여 藤原商相은

一, 國民生活上不可缺한것에 對하여 特免綿製品範圍를 擴大할것

一, 스파工業의 健全한 發達을 꾀하여 스파의 品質改善에努力할것

의 二方針을 明確히하엿는데質問應答의 內容은 如左하다

池田秀雄氏(民政) 加藤政務次官의 스파漸廢에關한 答辯은消費者를 깁부게하는 同時에生産者에게 一大衝擊을 주엇다 此際政府는

一, 戰時經濟上 또物動計畫上民需에 對하여 多量의 綿을使用할수잇는가

二, 스파의 品質改善에 努力할터인가 안할터인가 分明히하라의 二點을

藤原商相 스파製品을 國內民需品으로서 使用하게된 經緯에關하여는 只今새삼스러히 말할 必要도업다고 생각한다 要컨대綿花輸入이 强度로 抑制된 때문에 훨신적어진 原料棉花를가지고 軍需用及 輸出用綿製品을 만들려면 自然一般民需品에 對한綿製品使用을 制限 안할수업게된다 따라서生産資材, 作業用資材, 衛生用資材等아모리하여도 綿이아니면絶對로 困難한것에 對하여는所謂特免品으로서 一定數量의 製造를認定하고 一般民需品에 關하여는 스파製品으로써 充當해온것이다

一, 그런데스파製品은 目下綿製品에 比較하여 그强力이 特히 浸濕狀態에잇서서 몹시劣한關係로消費者側에서는 스파使用에 對하여 여러가지 非難과 希望이 만타

一, 이와가튼事態에 對處하기爲하여 政府에서는 大體다음가튼 생각을가지고잇다

第一 스파의 品質改善問題인데 이에關하여는 原料펄프의 品質改善, 스파의 品質檢定方法採用, 스파製物의 規格制定等 政府로서도 여러가지方法을講究해왓스나 今後도 더욱此等努力을繼續하여 가려고한다

第二 以上과가치 一方으로 스파의品質改善을꾀하는 同時에 그製品의用途上 아모리하여도 스파製品으로서는 本質的으로 不適當한品種으로서 國民生活上不可缺한것에 關하여는 事情의 許하는限 所謂特免品으로서 追加하여써 國民의 消費生活上에 希望에 맛게하려한다 그러나 그具體的數字에關하여는 國際貸借關係 其他情勢에基하여 計畫을 樹立치안흐면안되므로 目下 來年度物動計畫編成에서 關係方面과協議中이다

一, 最後로 我國의 스파工業에 關하여는 政府로서 數年以前부터 纖維國策의重要한 一項目으로서 그工業의確立에 努力해온바로 今後도 我國스파工業의 健全한 發達을 爲하여는 政府로서 充分한方策을講究하려고한다 (寫眞 商相)

時局協議會反駁에

齋藤氏所信披瀝

"一言半句라도非難바들것업다"

【東京電話同盟】目下除名問題가 提議되어잇는 民政黨의齋藤氏는 지난 十七日時局協議會有志의 名義로서 同氏의 衆議院本會議에서의 演說에 對한 反駁的聲明을 配布하엿는데 이에對한 反駁의聲明을 發表하엿다 時局協議會가 衆院本會議에서 한 演說에 對하여 大要 다음가튼 民兩黨에對하여 自己의 見解를披瀝하엿다

二月三日 내가衆議院에서 한 質問演說中에『皇道의 根本原則 八紘一宇의 廣讚는 誤解하기어렵다』라고 말하엿다고記載하고잇스나 어느 全然無根의事實로 나의演說에 여하한 文句는 絶對로업다 따라서 이가튼無根의事實을 根據로 나에게對하여 非難을 한다는것은 千萬意外의錯誤이므로 이點은 卽時取消하여달라 그리고 나의演說은 徹頭徹尾 支那事變處理의 前途에 對한憂國의至情에서 나온것으로 一言半句라도 世上의非難을 바들點은 업다고 確信한다 따라서 이文句는 無根의事實로 나의演說에 이러한點은 업다 總理大臣以下 各國務大臣은 나의質問에對하여 卽時 答辯을 못하고 그뿐아니라 나의演說速記의 約三分之二를 削除하여 이를 公表지도 아니하엿다 따라서 나에게對하여 여러가지惡名을 加하려는 世上의疑惑은 이곳에 原因이잇다 그러므로 實로 고약한일이다 나의演說全文을 公表하여써 國民의批判을 求하라는 나의主張은 全然 贊成하는바 이趣旨를 徹底시키도록 議長에向하여 盡力하여달라 (寫眞 齋藤氏)

政民三派附帶決議

【東京電話同盟】豫算案에 關한 政民三派 共同附帶決議는 二十一日午前中부터 院內에서 三派間에 折衝을거듭한結果 同午後二時半 다음과가튼 妥協案을決定하엿다

一、豫算實行에 當하여는 物資와 資金과 勞力과의 調整을 圖謀하고 또 惡性인플레를 防止의 方途를 講하라

二、本豫算中에는 往往時局에便乘한것이 적지아니하여 이를費目에 對하여는 實行에當하여 特別히 節減을加하여 緊急不得已한施設의 遂行에 集中하라

三、昭和十五年度 物動計畫을 樹立함에當하여는 鐵、石炭、電力、肥料及重要食料品等 重要物資의 增産의 第一義로하여 國民生活을 確保하여써 物資需給調整의 大本을 定할것

四、闇取引의 橫行은 物價政策及物資配給이 適當하지못한데 原因한다 政府는 速히 適切한 對策을 講究하여서 그根絶을 期하라

五、戰時經濟遂行을爲하여 官民制度의 根本改革을 斷行하며 官僚獨善의 弊를 打破하고 官治統制의 缺陷을 是正하라

六、政府는 事變目的의 完遂를 爲하여 國內體制를 强化하고 諸政革新의 實을 擧하라

政府米四百萬石

買入을完了

【東京電話同盟】二十一日午後의 米穀應急措置改正法案委員會에서 松山常次郎氏(政友中島)의 質問에 對하여 酒枝(?)農林次官은 現在까지의 政府米의 買上과 今後의 實行計畫에 關하여 다음과가치 說明하엿다

政府米는 今日까지에 約四百萬石(米穀會社의 買付約五十萬石을 包含)의 買入을 完了하엿다 政府米六百萬石買入에 關한 集荷의 狀況은 生産者團體와 比較的 順調로우며 七割五分 乃至 八割 程度가 買入되엇다 그러고 其後政府는 第二回의 買收計畫을 實行中이며 그리고 政府米로서의 保有量은 다시 增加되어 三百七十一萬石餘의 米穀을 보이고잇는데 增收分을 增加하려고생각하고 將來 第一回買上豫定의 六百五十萬石全部의 買入을 終了하고 廣範圍로 賣出을 配分하여 實行하려는 意向으로 地方長官에 依賴하여 具體的計畫을 立案中이라고 說明하엿다

日米懸案一部解決

外務省情報部長談發表

【東京電話同盟】支那事變勃發以來 支那에서의 日米兩國間의諸懸案에關하여는 지난十四日 衆議院豫算總會에서 有田外相으로부터 右交涉案件으로 外務省에서 取扱하고잇는것은 二百二十件에 達한다고 說明하엿는데 그內譯에關하여서는 이解決에잇서 終始公正妥當한 態度로써 處理하여야할것은 適當히 處理할方針을取하여왓는데 最近 이들案件中 解決에 到達한것이잇스므로 二十一日 外務省으로부터 다음가치 發表하엿다

▲外務省情報部長談

帝國은 今番事變에 關聯하여 發生한 第三國의 懸案에關하여 旣定方針대로 公正한解決에努力하여 最近 이들懸案中 米國關係被害案件으로 解決을보게된것은 다음과갓다 米國關係被害案件의 中支方面에서는 現地調査를거의完了하고 그解決을 爲하여交涉을하기로 되어잇다

甲, 먼저 東京에서 公式으로 外交交涉을한 被害案件中

一、交涉에依한 被害案件의 大部分은 我方占領域外의 것이므로서 實地調査가 不可能한것은 말할것도업는 바이나그中 生命身體에 被害를준河南省桐柏 廣東省 羅定事件에關하여는 適當한慰問金을 交附하여 解決하엿다

二、占據破壞搬出使用 迫害等에依한 被害案件中 解決된것은 다음과갓다(十件)

가, 上海華德路所在米商 코파藥種會社의 要償事件

나, 上海閘北 停車場內所在水道鐵管問題

다, 上海 란지路所在 젤쓰마지손도잉要償事件

라, 上海翔安寺路所在의 外國人基督教靑年會要償事件

마, 南通坡에서의 스탄다드바큠石油會社所在 汽艇徵用事件

바, 蘇坡所在의 米國教會所屬財産占據事件

사, 開封新在靜宜女子中學校閉校問題

아, 廣東沙面曝江七의米國人誤射事件

자, 芝罘에서의米國人檢束事件

차, 上海에서의 二米人侮辱事件

乙, 他方現地만에서 問題가되어 最近解決된것中當方에서判明된것 主要한것을 들면다음과갓다 (여기에든것은中央의 交涉問題가 되지안햇스므로外務大臣의 豫算總會에서의 說明中七十三件에 들지안는것이다)

가, 上海滬揚路所在의 米國教會基地使用問題

나, 上海OSK及虹頭碼口碼管處分問題

다, 賽樂女路所在米國教會財産使用問題

라, 上海虹口橫濱路所在의 아리스·마린要償事件

마, 南京 下關 로버트·다라木材會社要償事件

바, 石家莊所在의 米國教會財産使用事件

사, 開封所在의 米國教會住宅侵害事件

아, 徐州所在의 米國教會職員檢束事件

자, 北京在住의 米國人牧師住宅侵害事件

"惡性인플레防止에

萬全策講究하라"

豫算總會豫算可決經過

【東京電話同盟】二十一日의衆議院豫算總會는 午後四時二十分秘密會를열고

三土委員長 前番秘密會에서 說明을求한 昭和十五年度의生産力擴充物資動員計畫의 實績과 今後의豫想에 對하여 이公開席上에서 發表하여도 無關한程度에서 政府의 說明을 바란다 竹內企畫院總裁로부터 別項과가치說明이잇고이어서

三土委員長 다음에 國民精神總動員中央聯盟에 對하여 現在의機構가 官僚中心의 組織이기때문에 國民精神을 昂揚할수업다 따라서 政府는 國民의 要望을 參酌하여 그代表者를 中樞로하는 機構로 改革하여그機能을 充分히 發揮할必要가잇다 이에對한 政府의 所見은 어떠한가

米內首相 事變은 長期에 걸처時局의 重大性을 加하게되는데 國民精神總動員中央聯盟에 對하여 期待할바가더욱 만타 政府로서는 이聯盟機構及內容의 充實을圖謀하여 이聯盟을 더욱昂揚시키기爲하여 國民을基調로하는根本的改革을 斷行하려고생각한다

이라고 言明하고 이어서 各分科會의 報告에들어가 各主査로부터 審議經過及 結果를 報告하고 同五時二十分一旦休憩하엿다

午後六時十分再開卽時討論에들어가 藤原銀朗氏(民政)로부터各派의共同提出案인 五項目의 附帶決議를 委託한後

藤原氏 政府는本豫算의 實行에當하여는 最善의 注意로써事變目的의達成에 協力하여주기바라며 國際情勢의 緊迫에 비추어, 事變處理軍事國防及事變處理에直接關係잇는費用은不得已하나 本豫算에는 此等時局에 便乘하여 計上된것도 잇다 十四年度物動計畫의 實績에滿足한 結果를 엇지못하엿는데 이것은 計畫自體가机上案으로서 이不健全한 計畫에 이本豫算을 施行하는것은 國民生活에 重大한 惡影響을줄것이므로 政府는 附帶決議의趣旨를 尊重하여 十五年度物動計畫의 萬全을 期하여야한다 또國民精神總動員物價對策等에 當하여 官僚獨善을 改正하여 國民으로하여곰 마음으로부터 協力을어더 國民生活安定을 꾀함과同時에 事變目的의達成을 爲하여 참으로 擧國一致體制를 樹立하지안흐면안된다

山本芳治氏(政友) 本豫算案에는 現內閣獨自의 政策은 取하지안햇다 國策遂行上 緊要한 費目도 잇스므로 附帶決議를 附하여 贊成한다

田原春次(社大) 生産擴充低物價政策의時日이업스므로 不滿足하나 本豫算案을承認한다

一、物動計畫의 遂行上萬全을期할것

二、低物價政策은 時局突破의手段에不過하므로 鐵、石炭等重要物資의 增産에支障이업도록修正할것

三、經濟統制는 官僚統制에 치말고 民間의經驗者를 登用하여 이遂行을 圓滑히할것

四、國民生活安定, 其中食糧政策의 確立을圖謀할것

五、日滿支三國을通하는 經濟政策을 樹立할것

六、官吏制度를改革하여 民政一新의實을 擧할것을 希望한다

石坂豊一氏(政久) 豫算案을 檢討한즉 軍備의見地은 實情에 비치는 중간적 결과가있어 不滿足이나 承認한다 그施行에는 相當히 困難이豫想되는데 修正의餘地가 업스므로 不滿足하나 本豫算案을承認한다

小山亮氏(時同) 豫算總會에서의政府의答辯은 極히 抽象的이어서 아모런 內容이 업다 現下 國民精神再編成을 斷行치안흐면안된다

坂本宗太郞氏(第一) 政府는 官僚獨善을 고치고 國民을 信賴하고 亦 警告한다 이點에 有田外相의 外交方針은 歐米依存外交이므로 國家를爲하여 憂慮에不堪한다 歐米依存外交의 是正財政經濟政策의確立官僚的統制의 改善을 嚴重히 警告한다

松村光三氏(政統) 이豫算案에 贊成하지안치안흐면안된다 이點을 計劃하여本豫算에는 贊成한다 政府는 第一로 實行豫算을 編成하지안흐면 안된다 第二로 日滿支의 經濟를 鞏固히 하고 國民으로 하여곰 協力에 이바지하여야한다 第三으로 經濟提携는 實情에 卽하여 萬全을 期하지안흐면안된다 第三으로 適正物價의 形成을 하지안흐면안된다 戰時經濟完遂를 爲하여 이것은 안될것이므로 本豫算案에贊成한다 討論을 終結하고

一、昭和十五年度歲入歲出總豫算案

一、昭和十五年度各特別會計歲入歲出豫算案

一、豫算外國庫의 負擔이될 契約을 爲할 要件

一、臨時軍事費豫算追加案(臨第一號)

一、臨時軍事材料資金豫算追加案(臨第一號)을 一括上程하여 採決한 結果 滿場一致로 이를 可決하고이어서 藤原銀朗氏(民政)同日各派共同附帶決議案을 採決에 附한結果 滿場一致可決하여 이에對하여 米內首相에 發言을 求하여 米內首相 只今採決된 附帶決議에 關하여는 政府는 그趣旨를 尊重하여 豫算實行上善處하겟다

고 言明하고 午後七時十八分散會하엿다

二十二日兩院

【東京電話同盟】

◆貴族院=本會議休會 午前十時부터 決算第一及第三分科會開催

◆衆議院=午後一時부터 本會議를열고 昭和十五年度總豫算을 上程 三土委員長의 報告에 이어 討論議決이잇다 午前十時부터 米穀應急措置에 關한 法律案, 所得稅法改正法律案, 外三十件, 船員保險特別會計法案外四件의 小委員會를 開催한다

米穀輸出도要許

二十五日부터施行

【東京電話同盟】農林省에서는 最近 米穀事情에鑑하여 米穀統制法施行令附則第七項을 改正하여 米穀에輸出에 當하여도 米穀統制法第七條의 規定에依하여 許可를要하기로 決定하고 오는二十五日부터 施行하기로되엇다 現行米穀統制令附則第七項에依하면『米穀의 輸入은 當分間 米穀統制法第七條의 規定에依하여 許可를받지안흐면 이를行함을不得함』이라하며 輸出에는 別段規定이업섯는데 今回이를 改正하여 輸入及 輸出共히 米穀統制法第七條로 許可를要하기로되엇다

外炭輸入中止

【東京電話同盟】二十一日衆議院豫算分科會에서松本忠雄氏(民政)로부터 外炭輸入에 關하여 質問하엿는데 商相은 다음과가치輸入中止를 하엿다고 答辯하엿다 藤原商相 外炭輸入은 爲先十萬噸注文하엿는데 그後石炭의 出廻가順調하여 이대로가면 支障이업스리라고 생각되므로 外炭輸入은이程度로 中止하려고 생각하고잇다

故瀨母木氏邸에

勅使御差遣

【東京電話同盟】至嚴하옵시側에서는 東京市長 故瀨母木桂吉氏가去十九日逝去한 消息을 드르옵시고 二十二日午前十一時勅使로서 入江侍從을 瀨母木氏邸에 差遣하옵시와 幣帛을下賜하옵실旨의 畏하게시옵섯다 그리고 同日祭粢料金一封을 下賜하옵신다고 拜承된다

市商

(廿一日)

◆生米後引◆ 當限 三六·〇 先限 三六·二〇

廣告

胃腸과身體가

대번에健康하게

食慾이增進, 安眠이되고 便性의 잇당 目下이것을 全國에普及하고저 누구나알수잇는「自力健康法」을 一家一册限하여無代進呈中 胃腸病이 대번에 健康하게 되는 自力健康法을研究하여業으로삼지 안는분이 藥餌治療되여 全國各方面의 病弱者로부터 效力잇다고 感謝하야온것이 만흠니다 東京麴町一ツ橋帝國教育會內「國民保健振興會」로明記申込하시요

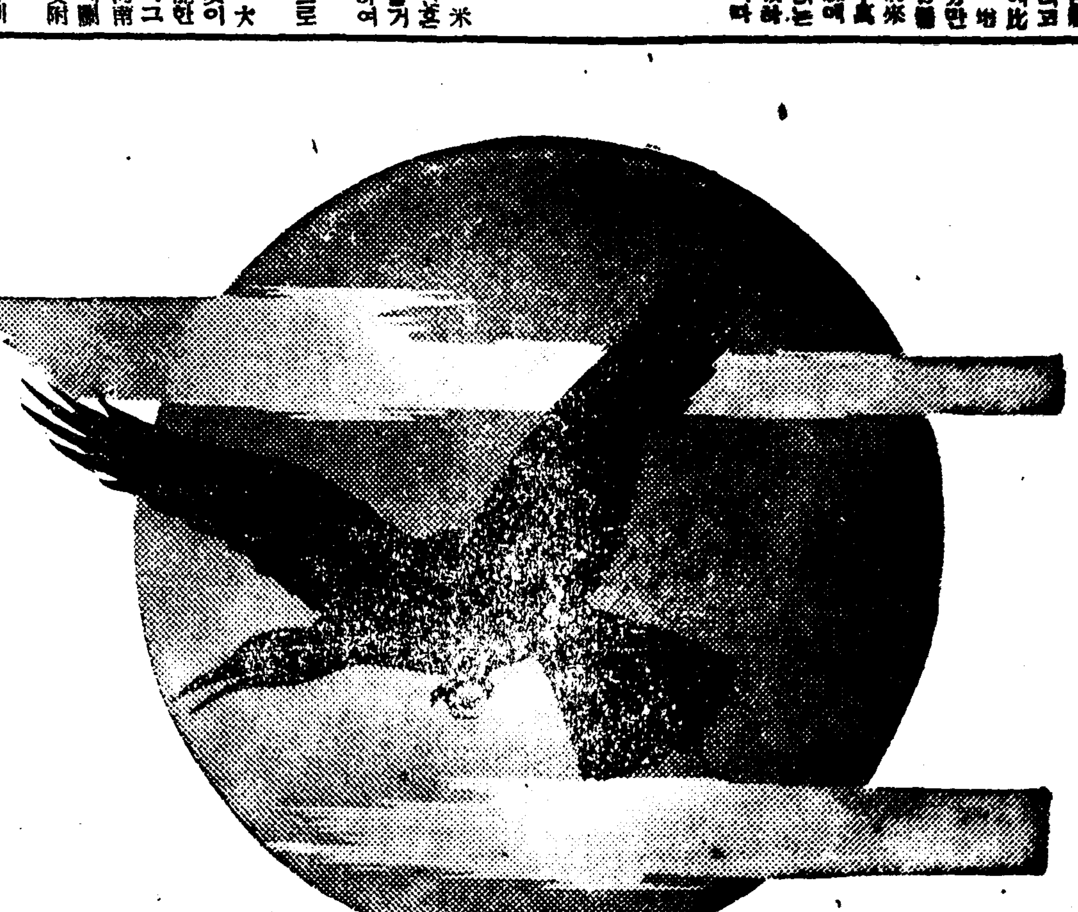

紀元二千六百年

우리들은 이해로하여곰, 가장意義잇게하여야될것입니다。

强力日本建設을爲하여가장 重要한國策의하나인 貯蓄의增加에向하여 우리들은지금이야말로 更一層의努力을誓約합시다。

貯蓄을, 그目標로向해서, 强力하게또確實하게 引導하는것은生命保險입니다。基礎强固하고社業의 進展이바야흐로順調로운 日本生命의保險에依하여서 速히 長期貯蓄의礎를鞏固히하시기를勸奬하는바입니다。

昨昭和十四年中에잇서서我社의新契約高는 九億四百餘萬圓, 同年末現在保有契約高는 三十八億五千餘萬圓에 達햇合니다。 또 資産總額은 六億三千餘萬圓이되여 其內容은極히優秀堅實합니다。

日本生命

◎創立三十八週年 第48回新學期開講 名實共히 日本一의 本會講義錄으로 배우라!!

大日本國民中學會

藍綬褒章拜受 本會는通信敎育의功績에依하야藍綬褒章을拜受

創立이오래고 內容이새롭고 敎授가가장妙하고 ◎成業이確實하고 ◎卒業이制度바르고

大特典提供 入會의絶好機 通信敎育界未曾有의十大特典提供!

◎獨學으로도 훌륭히中學卒業이된다 中學講義錄

◎獨學으로도 훌륭히高女卒業이된다 女學講義錄

◎明治神宮神域近處의 通信敎育의 大殿堂本會新事務所落成 합

講義見本進呈 ◎獨學立身成功案內付 葉書로申込次第 急送함

東京·代々木驛前 (明治神宮參道) 大日本國民中學會 電話四谷(35) 一〇三四番 一〇二四番 振替口座東京四二一二〇番 東京支局·東京·駿河臺 電話神田(25) 二〇二〇番

◎本會는新興亞의國家가要望하는本會는東亞研究와中堅의 敎養에 必要한 新事項을 提供 但 中學科와高女科와 本會의 會費는 特別한 取扱함 東京府所轄支局을 存置합 東亞新新時代의 學會

學 會

府稅務課를舞台로한怪詐取事件!

府公印捺印한 幽靈領受證交付 納稅者耳目欺瞞

一個月後完濟者에 差押命令이내려事實綻露

犯人은 部內? 部外?

돈은 확실히 내었고 영수증까지 받어 왔건만 돈받는사람은 아무도 없다는 수수께끼같은괴사건이 백주경성부세무과납세계(納稅係)를 무대로 발생이되어 당사자들로 하여금 당황케하고 있다 사건의 경로는다음과갓다

지난일월중순일 오후한시반경 부내다옥정(茶屋町)일백십일번지김영기(金永基)씨는 자기집에서부리고있는 강난식(康蘭植)(一七)소년을시켜서 그동안 밀렸든 각종세금 팔십오원칠십일전을 가지고 경성부세무과에 갓다바치게하였다 소년은 돈과고지서를 가지고 경성부세무과에 가본즉 이날은 공교롭게 토요일이어서 거개가 퇴청하고없어서 망서리고 있든차에 납세계창구안으로부터 밤늦 나오려던 사십세전후의중년 신사가이것을보고 자저오사연을 듣든후에 돈과고지서를 바다서 정밀하게한번주판을 튀겨본뒤에 유유히 돈을세여밧고서 영수증에다『전행사항』(前行事項)이라는 사무용도장을 찍어줌으로 소년은 그것을가지고 돌라와다 그리던것이 한달이 줌지난 지난지구일에 이르러 돌연경성부로부터 김영기씨에게 세금체납의 명목으로 차압명령이 내렸으므로 웬일이냐고 알어봉한바 소년이 바더온 영수증은 결국 유령영수증에 불과하고 돈은어수대로 부금고에 입금되어있지 안흔것이 판명되여 그제야문제의세금은 부세무과를 무대로대당한 마취를당한것이 드러나게 되엿다 깜짝놀란 부당국에서는 방금극비밀리에 범행의전후경위를 내사중인데 과연범인은청내에 잇는가? 그러치안코 청외의인물인가? 문제의 유령영수증을에워싸고 사건은점점복잡하여가고 잇는데 결국사직의손을빌리지아코서는 좀체로판커질상십지안타

外部사람인듯 府廳內事情에밝은

金財務部長 談

어떠튼 상스럽지못한 일이기에 흐여 범인이 내부에나 잇지나안나하고 비밀리에내사해보앗스나 아직까지는 그런 혐의은 전연 보이지안슴니다 문제의 영수증에찍혓다는『전행사항』(前行事項)이라는 도장은 생각컨대 주임책상설합에 너허두엇던것인듯한데 이것은 영수증에 찍는도장과는 하등관계도 업는도장이므로결국 문제의영수증은 허무일뿐만 아니라또 당연이 무효입니다 좌우간 우리주측으로는 범인은부청안사정에 비교적 밝은이로외부의 사람이나 아닌가합니다

康少年 談

사람이 보이지안키에 그냥도라서 나오려던차에 마침그이가 문을열고 나오기에 오늘은 입때 사무를안보느냐고 물어보앗죠 그랫드니 뭣때문에 왓느냐고 뭇기에 세금바치러 왓다고 대답하엿지요 그랫더니 "이리보사!"고 그리면서 볼대리고 바안사무실안에 들어가드니 세금조회를 펴노코 주판을두번씩이나 튀겨본후 마젓다고하면서 돈을 세여넣습니다 그리고서는 저쪽한복판 큰책상잇는데 가서 설합을열고 도장을끄내서 영수증에다 찍어주기에 가지고왓습니다.

『그이』는 수첩모사에 양복입고 검언외투를 입엇고 코수염이 난사람인데 글세요마흔살가량은 될걸요?

영문몰을일

被害者 談

집행명령이 나왓기에 깜짝놀랏습니다 심부름한 강소년은 벌서 삼년째나 우리집에서 일보는아이인데 수천원의 돈을 맷겨도 실수한번 없는아이입니다 도로지 어떠케 된영문인지 알수 업습니다

山積한滿洲行貨物

鐵道局、稅關手續의簡便化要望

조선안 철도연선에는 만주로 보낼 항목(杭木)색기 가마니 잡화등 화물이 산적(山積)한채 나가지 못하고 잇서서 조선철도국에서는 이것을 처리하기에 머리를 알코잇는중인데 하는수 업서서 이십일에 드디어 만주국 재정부대신(財政府大臣)에게 다음과가튼조건을 드리서 잘조처하여달라고 교섭하엿다

▲하로에 안동현세관을 통과할수잇는 수량은 오십차(輛)바게 안되는데 아프로는 일요일이나 제일에도 통관사무를 보도록하여 더만히 통관할수잇도록할것

▲차급의물(小扱貨物)은 도착지에 보세창고(保稅倉庫)를 설비하여서 도착한곳에서 세관검사를 하도록할것

▲항목 색기 가마니등 운임에 대하여는 통관사무를 간이하게 처리할것등이다

魯東作戰에參加

張通譯、壯烈한戰死

【安東二十一日發同盟】이번 노동작전(魯東作戰)에잇서서 황군용사의 용맹스런 진격뒤에 반도인통역이 적탄을 맛고도 유유히『천황폐하만세!』『대일본제국만세!』를 노피 부르짓고 눈을감은 미담이 잇섯다 평북용천군양하면신안동(龍川郡楊下面新安洞) 삼백구십육번지 장돈희(張敦熙)군은 우야(宇野)부대소림(小林)부대에 통역으로서종군하여 열심으로 일을보아 부대장병들의 신뢰를밧고 특히소림부대장으로부터 총애를 바다왓섯다 금번 노동작전이 개시되자 소림부대는『치ー호』(芝罘)남방삼킬로되는 연산(硏山)부근에 진출하여 일대섬멸전에참가하여 연산서남지구일대에 빠처 재차 잔적을 소탕하고 잇섯는데 때마참 기원의 가절인 십일일 오후한시쯤 소림부대는 랑상(溝上)서북고지부근에서 진망정(陳光廷)이가 지휘하는 비려 약칠백명을 만낫다 비적은 중(衆)을믿고 준험한 고지우에 서완강히 저항하여 격전을전개하엿섯는데 이때 장군히 통역은 마즈막의 힘을 다하여 그자리에 꿋꿋이안자 장병들의 눈아페서 동방을 향하여 절하고『천황폐하만세!』를 두번 부르고 다시『대일본제국만세!』를 한번 웨처다『상처는 어트니 정신채려라』고 격려하는 소림부대장의 팔에 안겨 웃으면서 노동작전의 꼿츠로 사라진것이다 장통역의 장렬한 최후를 본 부대장병은 모두 감격하여『장통역』을맛고잇다한다

獻金一束

▲부내도염정(桃井町)사백오십칠번지의칠호 판파정작(板波長作)씨는 황후(皇后)과 천국판(?)

元町一丁目大五 [illegible] 一金一〇〇圓 京城府附屬[illegible] ▲一、〇〇〇圓京城府古市町一四 [illegible] ▲二十五圓 [illegible]

▲○鍾[illegible]의 一金一〇圓 [illegible] 一金四圓 [illegible] 村上小太郎 [illegible]

自轉車專門盜 一黨五名捕盡

자전거만 일백오십여대를 먹은 전과자들의 대절도단ー

▲瑞山郡[illegible]面城安里 住所不定 前科四犯 李[illegible]萬(三)▲府內孔德町十二의八四 前科四犯 崔[illegible]萬(三)▲府內[illegible]町三九의二 前科四犯 李順吉(五)▲府內[illegible]町四一四前科四犯 孔福植(三)

이들다섯명은 작년팔월 서대문형무소를 나올때 서로짜고자전거를전문으로 훔치기로하야 작년구월이일 남대문통 이정목 심변지광전(廣田)상점아페 노인 자전거대를 훔친것을비롯하여 며치전정종노 아현정등 시내이르는곳마다 닥치는대로 일백오십대를 훔치엇다 이중에 수괴는 최인만으로 욕심나는자전거를보기만하면 못훔처본적이 업다는 능난한절도술을가저 남어지네명도 이재주를 배워가지고 공동으로 훔쳐스며 전기공화식은전에 자전거수선업을 배워둔까닭에 훔처온훔친것이 잇스면 손질을 하여비싼갑을바더왓는데 피해총액은 오천오백여원의 엄청난 수에 오르고잇다

商品券盜

【京城】서대문정(本町) 삼화(三和)백화점에 정원으로잇는 박사군(朴四君)(二○)이라소변은 그회사의상품권액면(額面)이십원짜리 두장을훔처내여 책임자의 인장을위조하여가지고、신세계상점에서 다갓뿐이니 상품을사취한것이 발가되어 방금서대문서에서 취조를받고잇다한다

經警陣容整備機會로 今後取締方策大評定

來廿六、七兩日 各道經警課長會議召集

저물가정책과 물자수급을 원활하게하여 총후국민생활의 격정을덜며·한해이재민구호와 양곡배급을 감시하는등 경제경찰의 의할이 날로중요하게되는때 총독부경제경찰과(經濟警察課)에서는 각도에 경제경찰과가 독립되고 일천오백명의 경제경찰진용이 정비되는것을기회로 오는이십육일부터 이틀동안 총독부제이회의실에서 각도경제경찰과장회의(經濟警察課長會議)를열기로되었다 재작년십월 조선에 경제경찰이 생긴이래 처음의 전체회의이다 그동안 이미생긴 경제사범(經濟犯)이 이만건을돌파하였고 아프로 작년 시월이십칠일부터 실시된『구·일팔 가격총정지령』을수근한 위반사가 격증할경향이 잇는 실정에 비추어 이회의는 주목되는바이다

회의에는 각도과장과 평사석(경기도만은 내경부정무)이 출석하는외에 경무국관계관은 물론 식산국에서 각영물가조정과장(角永物價調整課長)법무국에서 삼포형사과장(森浦刑事課長)、고등법원검사국에서 경제검사까지출석한다

회의첫날은 오전아홉시반부터 시작하여 벽두에 삼교경무국장(三橋警務局長)으로부터 훈시가 잇슨다음 경무국과、법무국의지시와 주의사항으로 오전을마치고 오후에는 식산국과 기획부등 관계국으로부터 지시 주의희망사항이잇다 이튿날은 오전중은 경성제대 영목교수(鈴木敎授)의『통제경제』기획부근등제일과장(近藤第一課長)의 물자동원계획、조선고등법원 촌전경제검사(村田檢事)의 경제사범에대한 강연이잇고 오후는 다시회의로돌아가 각종사무연의를하고 회의를마칠터이다

총독부와 각도에 과가 독립되고 진용도 대체 정비된것을 기회로 회의를열고 아프로 더욱 복잡하여질 경제사범에대한 취체방침을 협의하고 의사소통을 도모하여 상하일치 협력하여 총후국민생활안정에 힘쓰려는것이다

世專理事會 明日午前開催

재단법인 세브란스의학전문학교에서는 이십삼일 오전아홉시부터 그학교안에서 정기리사회(理事會)를 열고 소화십오년도의 예산과 그밖에 여러가지문제를 토의하기로되엇다

십오년도의 예산은 사실상 전년도보다 유인당가 증액되엇다 토의할 주요한 문제는

▲복정문교의 토지문제에 관한것

▲재단법인기부행위에 관한것

▲임원선거등이다 그러고 교장문제에 대해서도 상당이 중요한 의견을교환하게 될터이다

朝鮮運送에讓渡할 營業權問題協議

―鮮滿運輸計算會社重役會議―

선만운수계산회사에서는 이십일일에 철도국우회파에서 중역회의를열고 그회사의 영업권을 조선운송회사에 양도할 문제에 대하여 토의하고 철도국대화전(大和田)영업과장과 삼택(三宅)소운송계장을 청하여 소운송점 합동에대한 철도당국의 방침을드럿다 각사설철도회사에서는 원측으로 한역에 운송점한개식 두기로 협정하엿다

一驛一店主義

運送店合同과私鐵의方針

철도국감독과에서는 이십이일에 전조선각사설철도회사의 영업과장을 철도국우회파에 소집하고 장차진행하여갈 소운송점합동문제에 대한 방침을 설명하엿다

校門을떠나는選手群 ⑫

養正篇 럭비ー에健在 庭球、籠球、陸上에期待

다음으로는 養正中學의 運動部의 今春에校門을 떠나가는 卒業生을 紹介하려고한다。養正中學에는 籠球部 陸上部 럭비ー部 水泳部 庭球部 蹴球部 氷上部等의 七部가잇는데 今春에 校門을 나스게되는 選手는 籠球에三名 陸上에三名 럭비ー에六名 水泳에二名 庭球에五名 氷上에二名 蹴球에三名으로 全部二十四名이데 그들의卒業後의 動向狀態는 다음과갓다고한다。

◇籠球部……同部의 部員은 十名으로 昨年씨ー즌에는 延專主催의 全朝鮮中等大會 朝鮮神宮大會 中等聯盟戰等의 三大會에出戰하여優勝은하지 못하엿스나 優秀한戰績을 發揮하엿고中央基督敎靑年會主催의中等聯盟戰第二部에는最後의英彫軍과 大接戰끄테 名譽의優勝을하여 今年에는 第一部에 昇進하게되엇다。今春에 校內을떠나는 卒業生은 主將이요 센터인 車相轍君을 비롯하여 F金正泰 G高圭復의三名이나 今年度에는 그가지影響이 업겟다고한다。

◇럭비ー部…同部의 部員은 二十名인데 昨年씨ー즌에는 京城帝大主催의 中等七人制의 優勝을하고 朝鮮神宮大會中等部에도 光榮의優勝을하고 全國中等大會 朝鮮豫選에 優勝하여 朝鮮中等代表로 甲子園에出場하엿다。同部는朝鮮中等界에서斷然히王座를占하고잇는데今春에校門을 나스게되는 卒業生은 主將의重任을다하고HB의 宋東秀君을 爲始하여 六名이나 中等聯盟戰第一部에서 活躍할것은 勿論이고 其他다른大會에도 出場하여 良好한戰績을 나타낼것으로 期待하고 잇다고한다。

◇蹴球部…同部의 部員은 二十名인데 昨年度에는 全朝鮮中等大會와 綜合競技大會에 出場하여 優勝을 하지 못하엿다。今春에 校門을 나스는 卒業生은 主將이요 HB인 方琪活 LF인 李人榮 LI의 高圭復等의 三人이어서 그다지 打擊은 업슬것이라하고 今年度에는 後輩가 相當히 만히잇고 新人을 網羅하여 무엇을 相當히 活躍할것으로 期待한다고한다。

◇庭球部…同部의 部員은 十二名으로 昨年씨ー즌에는 全朝鮮中等大會에 名譽의 優勝을하고 朝鮮神宮과 聯盟主催의 中等戰에는 個人戰에 金在熙君이 光榮스러운 優勝을 하엿다。이와가튼 戰績으로 同部를 보면 中等界에서는 各種大會에 거이全部 優勝을 하게되엇다。後衛인 金在熙君은 朝鮮代表軍에 參加하여 明治神宮大會에도 出戰하고 同君은 中等五傑의 一人者이다。今春에 校門을떠나는 卒業生은 主將이요後衛인金在熙君을 爲始하여 梁南德(前衛) 洪鍾均(前衛) 秋鍾敦(後衛) 金永植(後衛)等의 六名으로今年에는 多少 打擊이잇을것이라고한다。그러나 後進들에게도相當 期待하고잇다고한다。

◇陸上部……同部의 部員은 二十八名인데 昨年度에는 朝鮮神宮大會에서高圭復 朴維植兩選手가 短距離에서 猛活躍하엿다하며 長距離의李永澤君은 明治神宮大會에 朝鮮代表로 出場하여 조흔記錄을 作成하엿다고한다。今春에 校門을떠나는 사람은主將이요短距離에서 活躍하든 高圭復 亦是短距離의朴維植 長距離의 李永澤等의 三選手이나 同部의 打擊은 조곰도업고 오히려 今씨ー즌에는 大活躍을 期하고잇다고한다。

◇水泳部…同部의部員은十五名인데 昨年에는 朝鮮神宮大會 朝鮮中等聯盟大會에 出場하엿스나 優秀한記錄을作成치못하엿는데 今春에 校門을떠나는 卒業生은 主將이고 平泳百米와二百米의 金和鎭君과 自由型百米、二百米의 劉昌獻君의 兩選手로 今年에는 新人을 網羅하여 活躍을 期待하고잇다고한다。

◇氷上部…同部의 部員은 十五名으로 昨年度에는 各大會에出場치안코 練習만을 꾸준히 하여왓는데 今春에 金和鎭 方琪活兩選手를 일케되나 그리影響은 업을것이고 相當한 活動을 期待하고잇다고한다。

▲氷上部＝金和鎭 鐵道局決定 方琪活 大邱醫專

▲蹴球部＝方琪活(HB)同上 李人榮(LI)早大第二學院 高圭復(LF)鐵道局決定

▲籠球部＝車相轍(C)就職未定 金正泰(F)延專 高圭復 同上

▲陸上部＝高圭復(短距離)同上 朴維植(短距離)明大商科 李永澤(長距離)早大

▲럭비ー部＝宋東秀(HB)家事 李龍九(FW)普專 沈相麟(FW)普專 金鍾玨(HB)普專 黃[illegible]寬(TB)普專 朴元善(TB)普專

▲水泳部＝金和鎭(平泳百、二百米)同上 劉昌獻(自由型百、二百米)延專

▲庭球部＝金在熙(後衛)鐵道局決定 梁南德(前衛)鐵道局決定 洪鍾均(前衛)家事 秋鍾敦(後衛)京城商工 金永植(後衛)大學

(寫眞은 上으로부터 車相轍 宋東秀 方琪活 金在熙 金和鎭諸君)

長距離의村社結婚

【神戶電話同盟】長距離의 村社講平選手(二十六才)는 長野縣松代町醫師神林義敎氏二女야스고孃(二十一才)과 婚約中이엇섯는데 二十一日午後三時半부터 神戶生田神社에서 川崎航空機工業專務根本花行氏夫妻의 媒酌으로 結婚을 하엿는데 新婦야스고孃은 長野高女時代庭球選手로써 알니여진 麗人이엇다 그리고 午後五時半부터 神天閣에서、織田、南部、戶上의世界的選手를 비롯하여 스포ー츠關係者三十二名을 招待하고 盛大한 披露宴을 베푸럿다。

比島의招待를辭退

【東京電話同盟】比島體育協會로부터 今春四月 招聘을받은 立敎大學水泳部에서는 有諸在에關하여 阿部部長 鶴陵主將以下役員一同이 協議한結果 形便에따라서는 今般右招聘을 辭退할것으로決定하고 요지음 日本水上聯盟을通하여 正式으로 辭退할것을 通告하엿다 그러고 比島側에서는 今回의 選手는 不可하나 今年末 或은 來年一月頃의 招聘은 가지고잇스므로 右의時期의 招聘에는應할意向이다。

洗濯石鹼買占

부내 종로사정목 원창(元昌)상회에서는 장차 빨래비누가귀해지면 자연그값도 오를것을예상하고 부내모처로부터 빨래비누 육백상자를 매점하여둔것이 이십일일 종로경찰서경제계에 적발되어 방금취조를 밧고잇다

딱

○ 젊어는 도시보다 지방이 착실하다고、

○ 이웃말이오、농민의 위집갈나라의보배 어디잇읍니까。

○ 살인마의 집단、백백교의 공판기일결정、

○ 백년을 꿈꿀하여 만년을 두고도 이홍한놈의 죄상은 쉽고되진어야 속시원할것갓소。

二月二十二日(木曜日)陰一月十五日 ▲干支乙未 ▲日出午前七時一六分 ▲日南中午後零時四七分 ▲日入午後六時一九分 ▲滿潮一一時三分 ▲月出午後五時一〇分 ▲月入午前五時五五分 ▲滿潮午前四時一〇分 午後四時五〇分

今日天氣…西風…晴…

新春卒業生祝賀音樂會

本社主催

새일꾼맛는淸雅한音樂의大饗宴

多彩多香한順序

樂壇各部門權威者出演

時日 來二十八、九兩日間

場所 於府民館大講堂

出演者

合唱 京城保育 中央保育

바이올린 桂貞植氏 伴奏 李慶熙孃

피아노 金元福女史 李愛內孃(交涉中)

獨唱 李觀玉女史 伴奏 金信德孃 河大應氏 伴奏 李興烈氏 劉芙蓉孃(交涉中)

寫眞說明…右上로부터 桂貞植、金元福、李觀玉、左上로부터 李愛內、劉芙蓉、河大應 諸氏

(入場은本社配付의招待券持參者에게만限함)

大景品付 特製豪華版 漢和辭典大投賣

付＝펜字漢字草書法＝添附 上等用紙·堅牢製本·裝飾的美本 辭書界驚異·母子三萬三千餘·熟語解釋無慮十六萬語 定價三圓 特價一圓七十錢 送料 [illegible]

理想的漢和辭典 便利하고알기쉬운

無代進呈 實物 [illegible] 大景品 發行所 東京市中野區 [illegible] 積文社出版部

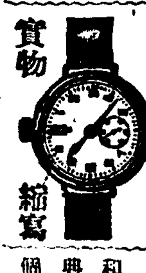

紀元は二千六百年 素晴らしい記錄日本に素晴らしい (기원은 이천육백년 굉장한 기록 일본에 굉장한)

파리ー製보다나은 國産最高基準品 丹頂チック 純植物性 專賣特許

丹頂へヤートリン發賣元 金鶴香水株式會社製品

藥으로滋味나는돈모으기 製藥士講義 무슨藥이라도自由로製造 ◇立身成功의門 入學案內無代進呈 東京市芝區·新橋·六ノ四八 日本通信製藥學校

治淋內服特效劑 ヂ・ユ・サイド G·U·CIDE 效果本位

興亞의前衛 パイロット萬年筆 使用簡單 構造堅實 가장쓰기조흔無類의耐久 獨特合金 ¥2.00以上

本社上海支局 電話(〇二)三九六四番

不老長壽·強精回春·更少主藥 百補丸 京城堅志町 百補丸會社

特殊藥用의威力 ババヤ洗粉

警察官【講義合部全書】鮮滿警察學會

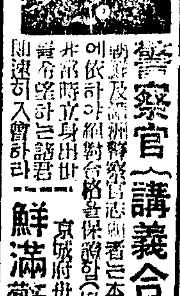

妙布 外用 除去 健康障害物 疲勞와결리고아픈것… (家庭常備藥)(健康護身)

肩腰의결림 류ー마치스 神經痛胃痛 筋肉의아픔 打撲靴擦傷 것 멍 울 過勞의아픔 胸咽喉아픔

株式會社 渡邊輝綱藥房 東京 麻布

15―2

中部版

住民非難의的이된 永登浦의電話交換
特殊工業地帶의面目安在

【永登浦】 영등포전화교환사무에 대하여는 이전부터 교환수의불친절과 태만함과 그리고 기계의불완전하므로부터오는 비난이만흔곳인데 작년도에 구시내와회선수(回線數)를 늘리고 교환기도 복식(複式)으로 개량하는동시 전화교환종업원의 훈련과 소질향상에 노력한결과 다소이전에 비교하여 성적이낫다고할수잇스나 아직도 전체적으로본다면 실로전화가입자로서는 여간한불편을 참고잇지아니한형상이다 이것이 어느시골 조고마한 도시의 일이라고하면 용혹무괴이지만 명색이 대경성 더욱이 특수공업지대로서 중대한사명을띠우고잇는 영등포의일이라고하면 누구나다가치 놀래지아니할수 업는일이다 이것은비단 경성전화의의 수지일뿐아니라 나가서는 이와가치불완전하고 태만한 교환으로인하야 피해를입고잇는일이 얼마나되는지 헤아릴수업슬것이다 최근의한가지예를 보드래도 지난삼칠일새벽 영등포경찰서관내도림정(道林町)에서 강도사건이돌발하얏슴으로 마침 피해자의집에 전화가잇섯슴으로 곳경찰에 통지를하랴고 하얏스나 아무리 신호를해도 교환수가 요지부동가치 ××호관으로 나오지안키때문에 결국은 삼십분이나 걸려서 겨우 경찰서에 접속되엿섯다 그후 경찰서에서는 이전화를받자 곳파출소와 서원을비상소집하고저 전화를걸엇스나 역시교환수가나오지안흠으로 참다못하야 경찰서에서 서원이 십여분이나걸리는 우편소를 쫓처가보니 놀라지말라 숙직교환수 아가씨들은 흐물이잡이들어 세상을 모르고잇섯다한다 이때문에 결국경찰에서는 절호한시간 이상의시간을무단히 허비하야 범인수사에 일대지장을이르키엇는데 이와가튼일은 항다반잇는일로 영등포로서는 이제 새삼스러히문제삼을것도 업는일이다 그러나 이번 비상한 경보가 나갈는지 모르는이때 이와가치 태만한태도를 갖고 잇는것은 그영향이밋치는바 여간큰것이 아님으로 관계각방면에서는 이에대하여 각별한주의가잇기를 요망하고잇다.

音樂의밤 盛況裡에終幕

【富川】 한해제민을 구제키위하여 본사부천지국후원과 인천성악연구회(仁川聲樂硏究會)주최로 지난십구일밤 일곱시반부터 ... 개회사로 막을열어 ...

뿌로커-의魔手는 富川에서金浦로
土地臺帳閱覽者遝至

【仁川】 경인일체의 실현을 기회로 부천군내토지는 전부거간들의 주머니속에 토지목록이들어서 부평평야의토지는 전부열번이상으로 전매를한 나머지에 지금에와서는 땅갑시 더욱뛰갈수가업게되자 한때에는큰소동을이르키던 부천군내의 토지경기도이제는 뜸하여지드니 요즘와서는임야의토지경기가 호화판을이루고잇다 부평평야에는 더할나위가업시되자 이제는모두 강화도(江華島)를 비롯하여 김포군내로 쏠리어 인천세무서의 요즘토지대장열람을 보는사람의 신청서를 보면 모두 김포군내의토지가격이 부천군내의 십배이상으로 땅갑시 뛰고잇다는 역현상을보이고잇다

漣川郵便所의怠慢 切手品切로大困難

【漣川】 연천군연천면우편소에는 절수가품절이 잘되어서 일반에게 막대한불편을주고 잇다는바 우편소에 절수사놀돈이 업서서 그리는지 절수판매하는게원이 정신들이업서서 그리는지 알수업스나 일후부터는 절수가품절되어 곤난이업도록 일반은요망한다

仁川警防團 檢閱式擧行

【仁川】 인천경방단(警防團)에서 ...

"商人은親切하라" 仁川署에서業者團束

【仁川】 장사하는사람은 손님에게대하여 친절하여야 될터이나 요즘와서는 물건상품이나 품부족이므로 상인이 손님에게대한불친절한행동이 말할수업시만타 이에 인천서경제계에서는 사무에대한 참고로 부내화정(花町)에잇는 정종도매상에게 전화를거러서 술시세에대한 조사를하엿는데 이편쪽의말을 시작하기도전에 『술이업소』하고전화를끄느므로 경찰서에서는 술주문이안이라 시세를 무르려하는데전화통에는 대답을하지안으니 장사하는 사람의태도가 아닌것도사실이거니와 관민일치의 대정신을 몰각한다하여 동서에서는 아프로이정신을 발휘시키기위하여 각업자에게대하여 친절하기를바란다고 경고하엿다

防疫陣을突破 天然痘또發生

【仁川】 부천군부내면효리(孝里)이백사십사번지에 사는 신승원(辛承源)의모친 이선경(李先京)(?)은 지난이십일에 또 천연두에걸녓다 인천서에서는 송기(松崎)위생주임이하계원들은 현장에 출동하여 그집을 소독하는한편 그집사람들은 외출을못하도록하고 그동리 ...

學窓美談

朴淵山城雪中에서 瀕死의行人救出
松都中學山岳部隊員의義擧

【開城】 박연산성(朴淵山城)기슭근방사태에 파묻처 오도가도못하고 얼어죽어가던 생명이 선량한학생들의손에 구원되엇스니 개성송도중학교(松都中學)산악부대의 손에 구출되어 기적가치 살아난 소식가든사실이잇다 부내 원정(元町)사백사십사번지 우상원(禹相源)씨에 잇는 오수동(吳洙東)씨(三四)는 구두수선업을해서 넉넉지못한 살림이망정 부부간에 안락하게지내는데 그후사탐하던 자식을 세명이나 낫섯다한다 그런데 ... 나서 죽인것이 항상원통한일틈이엇다 따라서지금하나남은 세살된아들 재순(在順)(三)이 마저 불행하게되지나 안흘까하고 가슴을조리며 살어오던나머지에 지난십륙일밤 자식이 죽게된줄을 꾸웟다한다 악몽에께여난 그는 ... 구해보겠다 결심하고 박연산성 ... 코만때엿섯다한다 때는바로이때다 석주명(石宙明)선생의 인솔하에 겨울의박연을탐험코 송도중학생도 삼십명의 산악부대가 이곳을지나다가 기지사경에빠진 그를발견하자 서로번갈아가며 두팔을껴안어가지고 그곳에서오리나되는대흥사(大興寺)부근어떤촌가까지 간신히 다려와구원을청하엿다 그런데 이집은단지 방한간인데 안해는 만삭된몸이 해산이 임박한경우에잇스니 거리에 송장을 바더드릴수 업다고 주인은사절하는것이엇다 그래도 산악부대는 돈과 쌀을 주어가며 간곡히구원을 청한결과 주인도학생들의 순정에감복해서 결국엄숙하게허락을하엿스니 그집에서 다시소생시켜 지난십구일 무사히집으로 돌아오게되엇다한다 이말을들은 기자는 그 적기 원정오수동씨를 차즈니 그는 투팔려나가엇고 부인조씨는 감격에넘치는 어조로 다음과가치말한다

吳洙東氏夫人 趙氏談

『나는그이튼날 오마하면남편이 사흘이되도록 안드러오기에호랑이에게 물려간줄만 알엇읍니다 그런데 어제저녁 무사히돌아와가지고 웬일로가치는것 느냐 물으니까 가다가 눈속에파무처 꽉얼어죽게된것을 뜻박게 송도중학교학생들에게구원을바더 살엇다는말을하것지요 그때는 구원을바덧는지조차정신이업서 알지못햇다니 만일 그분들이아니엇드면 내남편은 거리에송장이 되엇슬것이며 우리모자는 거지가되엇슬것입니다 이전에 생각할때 그학생들은 내남편을구하러갓셔다고해도 과언이 아니오며 따라서 송도중학교의 은혜를 영원히 이즐수업습니다』운운

咸興編入前提로 州西面에市計令實施
咸南道土木課서銳意計畫中

【咸南支社發】 함흥과 곳 합병을 하게될 형세에잇는 함주군주서면(州西面)의 시가지는 함흥부의팽창과함께 늘어가고 잇는데 이에대하여 도토목과에서는 장차함흥부와의 편입을전제로 곳 시가지계획을 시행할것을 계획하고잇다 현재주서면의 서상리(西上里) 흥노리(興路里) 서흥리(西興里) 풍호리(豊湖里) 신중리(新中里)의 다섯동리는 완전히함흥부의 영향아래에잇서 매년이백호내지 삼백호의 신축가옥이잇다 그러나 이곳은 아직도 가로선(街路線)기라 시가지로서의 계획선이 업는관계로 신축가옥도 퍽 난잡하게되고잇스며 ... 이리하여 작고니러 가기만하면 함흥부로서 편입될때의 대함흥의 발전에 크게 지장이 될것이므로 도토목과에서 시급이 함흥과 서로연결되는 종합적시가지계획을 세우게 된것인데 함흥의남방발전에는 지대한요소가되는곳으로서 이계획은 각방면으로부터주목되고잇다

李產業部長漣川視察

【漣川】 경기도연천지방에는 쌀 ... 이 어떤정도로되고잇는지 그상황을 시찰하기위하여 지난십삼일에 경기도이산업부장이 내련하여 연천군관계직원과 장시간에걸쳐 간담협의한후 동오후차로 상경하엿다

「創氏」事務開店以來 仁川은廿九名屆出

【仁川】 인천부청호적계에서 조사한바에의하면 지난십일일부터 창씨(創氏)사무취급을시작한이래 열흘동안에 걸쳐서 창씨계출한 수효를보면 지난이십일까지 이십구명에달하엿다

006506

旱害對策座談會

【江華】 강화경찰서에서는 경기도경찰부 경무계 제전(齊田)경부의 내강을기회로 한해대책좌담회를개최하여 지난십삼일에는 선원면(仙源面)배촌(裴村)에서 개최하엿고 이어십오일에는 길상(吉祥)소학교 강당에서 개최하엿스며 십육일에는 하점(河岾)소학교에서 개최하리라고 하는바 좌담회의내용에 잇서서는 한해대책이외에 시국에 관한것과 자력갱생문제를주로하리라고한다

地方人事

▲北原氏雄氏(金浦郡內務課長)新任人事次本社金浦支局來訪
▲高尾博氏(京畿道地方書記)新任人事次本社金浦支局來訪

兒童嘲弄에憤慨 白痴少女의復讐
釜山蓬萊小學校怪火原因判明

【釜山支社發】 누보=부산봉래소학교(蓬萊小校)의괴화사건에대하여 부산서에서는 방화로인정하고 범인을수사중이라함은 누보한바와 ...

"禁府"의映畫館에 平服한女生徒가出入
仁川署에서各家庭에注意

【仁川】 신학기를압두고 ... 인천부내의 요즘학생들의풍기가 극히문란하여 취체당국인 인천서에서는 인천부내의학생들의 풍기문란을 진압시키기위하여 ...

鐵物飢饉의副產 少年窃盜團一網打盡

【安城】 경기도안성지방에는 근일철물(鐵物)기근으로 ...

李憤鎔氏十圓義捐

【富川】 ...

江陵에再次降雪

【江陵】 ...

每號發賣直ちに賣切れます！お買損ひなきやう今すぐ書店へ！

世界一流の家庭雜誌 主婦之友 三月評判號（六十錢）

春の毛絲 編物と婦人子供服 大形附錄

新しい毛絲や布地がなくても、古絲の編直し、古洋服の繰廻しで、誰方にも簡單に流行新型が作れます。一流先生方が、特に『主婦之友』のために苦心考案された最新國策型。
▲極細毛絲二オンスで女兒用ボレロ ▲女兒用のドレス ▲男兒服上下揃ひ ▲揃ひ絲を横編にお揃ひスヱーター ▲三四歲女兒用ブルーマー附ドレス ▲古絲や半端絲利用半袖スヱーター ▲婦人用ブラウス ▲ジレーと帽子 ▲お揃ひブラウス ▲古いスカートで三四歲用の男兒服 ▲三四歲用ケープ ▲男女兒お揃ひ服 ▲古いセーラー服で男女兒用通學服 ▲流行型ブラウス ▲ボックスコート

編直しと繰廻しの作方

特輯 和洋衣類と手藝品の作方
▲古物を生かした和服類 ▲流行型に生かす婦人子供服 ▲實用向の手藝品の作方

一等貳千圓 母性愛小說募集
賞金七百圓 染色と刺繡募集

第二附錄 おすしとサンドヰッチの作方
▲七分搗米のすし飯の炊き方を初め ▲握りずし ▲てつくわ卷 ▲ちらしその他 ▲市松サンドヰッチ ▲わさび漬サンドヰッチから ▲ホットドッグの作方まで新趣向

特輯 離婚の危機に立つ妻の問題
夫婦生活の機微を衝いて、幸福と不幸の岐路を示す山田わか先生、調布高女細川武子先生、宮城前司法大臣夫人の體驗から滲む指導、若夫婦も中年夫婦も必讀

傷兵の處女妻・山口軍曹夫人の手記（下半身不隨の良人に心身を捧げて良人死せば我も共と誓ふこの感激）
支那人と結婚した日本婦人の座談會（日支結婚はうまく行くか否か生々しい體驗を語る大陸現地の座談會）
未亡人が再婚に成功する道（檀山敎授夫人が淚で敎ふ子供のある場合ない場合軍人未亡人の問題）

感激對談 上田廣軍曹と大嶽看護婦
『建設戰記』の作者上田廣軍曹と『病院船』の著者の大嶽康子看護婦が初めて顏合せして戰友を語る感激座談會

明朗對談 李香蘭と車轅夕起子
李香蘭さんが結婚したい青年は日本人か滿洲人か？結婚間近い轟夕起子だけに溢した明朗對談會

▲お節句料理と雛菓子 ▲繁昌してゐる新商賣 ▲腎臟病の健康食療法 ▲家を便利に使ふ工夫 ▲大根おろし新療法
表情人形の作方 可愛いお揃ひの作方を瀧澤時津男先生發表
▲生活計畫の成功體驗 ▲月給百圓以下の家計 ▲戰時のお臺所經營法 ▲奧樣戰術いろは川柳 ▲上村松園女史の藝道

お母樣のお手製で學用品の作方（ランドセル 筆入その他有合せの物で作れます）
不良の子供を善導した苦心實話（頑強までした不良兒を更生させた心の告白）
副收入で子供の學資を作った經驗（多勢の子供の學資を內職で稼いだ母の體驗集）

小說日本名婦傳 太閤夫人 吉川英治
『太閤記』に熱意捧ぐ巨匠の心血凝りて成る感激篇。太閤もし日本男子の理想ならば、太閤夫人こそまさに日本婦人の理想である。足軽から天下取るまで太閤秀吉に添ひ添ふ北の政所の哀歡の生涯。母に盡す孝養、淀君との交渉…女性最大の愛憎極めし人生轉機、讀後全婦人必讀すべき感動小說！

純愛熱淚小說 白衣の天使 鈴木彥次郞（百萬紅淚絞る感激篇）
感激小說 路傍の石 山本有三
青春小說 曉の合唱 石坂洋次郎
悲劇小說 未亡人 吉屋信子
家庭小說 少國民 田口ますみ子

六十錢（送料六錢）
東京神田 振替東京一八〇
主婦之友社

優美館
二月二十二日より公開
朝鮮映畫界第一回超特作 全發聲 愛戀頌 文藝峰 金信哉 主演
本版 獨プレセンス超特作 タンバンベルグ大會戰 カールケルナー 主演
新興キネマ超大作 鐵血の勇名兵 ... 主演
事變ニュース

京劇 本町三丁目
廿一日より上映番組
新興全前の二大豪華篇
新興東京超特作 ... の愛欲と感激の悲戀 戰時日本女性版 出征兵士を送る歌 愛人の誓ひ
新興京都特作 市川右太衞門 主演 近藤勇
第一回 第二回 第三回

日活映畫 黃金座
二月二十一日ヨリ二十七日マデ

僕は何處へ行く	11•20	2•50	6•30
豪快三浪士	12•05	3•30	7•15
ニュース	1•10	4•40	8•20
大學の顏役	1•20	4•50	8•30

午前中入場者30セン均一

松竹映畫 明治座
19日より25日迄上映時間表

背信	10•45		
ニュース	12•19	3•29	6•45
春の旋風	12•38	3•48	7•04
背信	1•55	5•05	8•14

第一劇場

長篇小說

사랑의 水族館 【154】

金南天 作 鄭玄雄 畵

봄은水族館에서 (六)

「잠간에 들어서 보니 처음의 속과는 달라서 즉시 방울뛰처 나왓지오. 밝근 비가 내리고 바람이 부는 캄캄한밤입니다. 가까스루 도망을 처서 전차길 까지 나왓는데그때 지내가는 자동차를탓대 만낫서요. 만낫다기 보다는 내가 구두 뒷축이 부러저서차 바퀴 여페 고꾸러젓던 겁니다. 그래서 그 차에 올라타구 시내에까지 들어왓는데, 그 다음 다음날 내가 앓아누엇고 양자언니가 간병을하구 잇는데, 그 신일선이라는 아저씨가 또 차자 왓군요. 차자 와서 하는 말이, 일전에 너를 태우고 간 사람은 바루 산양을 나갓던 경희씨 아버지시란구료. 그이가 너를 데리구 어데를 가서 무얼햇는지 나는 그이한테 가서 시비를 걸겟다구 합니다. 그래서 언니가 막 야단을 치구 쪼차내버렷는데 코이가 무슨 짓

정에서 소회중으로 나오다가부엇을 쑥군거리고 갈라지던 두 사람 신일선과 송현도의 판계를 생각지 안흘수는 업섯다. 송현도? ―그러나 그 이상의 것을 상상할수는 도저히 업는 일이엇다.

「내일 내 아버지를 회사로차자가마 햇스니까 현순씨이야기는 그때에 여쭈어 두겟서요. 이름이 신일선이오, 그리구 표방하는 직업은 아무것도 업는가요?」

「글쎄 어려타할 직업은 업을 겝니다. 혹시 광업가라든지그박게 무슨 석제품을 회사의 이름을 빌려가지고 다니는지 몰라두…。」

이야기는 일딴 끄치낫다. 경희는 수수께끼가튼 소리를 김광호의 입신상에 편하여 한가지 어더 듯기는 햇스나 그것으로 강현순에게 대하여 품엇던 감정이 활짝 풀어지는것은 아니엇다.

또다시 아까와가튼 침묵이차자 오랴고한다。현순이는 생각하고 와던것을 모두 이야기해버리려고 다시 새로운 화제로 옮아간다.

『그리구 학아소에 대해선 요전번에두 말씀 올려 두엇지

이건 못하지 안홀사람이니 아버지께선 저를 도와 주시고 공연한 화를 당하시지 안케서요. 그러타고 제가 아버지를 차자 뵙구 여쭈자니 그것도 무엇하구 그래서 어련것 저런것 부탁두 하구 사죄두 하구 그럴려구 차자 온겝니다.』

경희는 다 듯고나서 저윽히 감동이 되엇는지 나즐 들어서 승지 안코 현순어를 처다보앗스나 다시 광호에 대한 일껀이 어떠것인지를 몰라서 아무런한 말도 건느기를 주저하엿다.

현순이는 잠시 숨을 돌리듯하고는 다시 새로운 이야기로 말머리를 돌렷다.

『그리구 떡이는 나두 알수가 업지만 김광호씨가 어번 만주로 가게된것도 어떤 복잡한 사정이 잇는가봐요. 어떤 계책가튼것이 잇서서 갑자기 그리루 직지이 되섯다는것과 그 계책에 지금 말한 신일선이라는 양반이 관계를 햇다는건 명확한 사실인데 그것이 무엇이지 어떤건지 그런건 제의 상상력으로는 알수가 업서서요. 경희씨께선 혹씨 김선생께서 만주로 전근이되신 사정을 들으신일이잇는가요?』

이러케 현순에게 질문을 당하고보니 대답할 말이업섯다.

『저는 아무것도 모릅니다.』

그러나 신일선이라는 그 파락호가 그것에 관련이잇다면 욱

만 아무때두 저는 ■■■■■만을것 갓저자 아해옹 어떤 아저씨지 하양다하여 그 롤변을 당할걸 기회삼아 언니와 함께 그자 업는곳에다다시 새로운 생활설계를 세워야 하겟서요 그래서 대중록안가튼것도 서젓 가튼니까 제의 경솔한 짓은 모두 블러보아 주시구 아주 인제 저를 압잡히 그곳에서 안재에 주시기 바랍니다」

도 어떠하할 어떠한 현순의 말에 경희는 어떠한 대꾸를 하지안엇다 그의 얼굴은 오히려 무표정에 가갑게 그저 멍청하니 현순이의 여야기를 듯고 잇슬뿐이엇다 그러나 한편에는 떠질러서 어더케 말하엿다.

「광호씨는 나와 인제 아무관계로 업서지지요 그러니까 그 사람때문에 좋아한 감정가튼 것을 그대로 내어게 놓게가 지시진 마셔요 다를 사정으로 하아소를 그만 두시겟다면 할수업는 일이지만 그가운데 김광호씨와의 문제가 끼이다면그것만은 깨끗히 업어버리셔요 이제 그이는 나와아무런 관계두 업습니다。」

連續野談 遐方賤妓 ⑩

申鼎言

심서방이 진도를 향하여떠나것은 한편으로는 선생이되고 또한편으로는 천삼초이되는 노정승을 차자가것이다.

노정승은 명종대왕께서 즉위하신뒤 간신 윤원형(尹元衡)어 세상을 놀래이던 을사사화(乙巳士禍)를 꾸밀새 문정왕후(文定王后)를 비난한 소위 벽서(壁書)사건의 혐의로 몰리여 이십년 기간으로 진도(珍島)에 류배형(流配刑)을당하여 그 절해고도에서 쓸쓸한 귀양사리를 사는중이엇다.

그런데 심서방이 노정승을 차저간 동은 노정승에게 글을배우자는것이요 그리케 천리타향에 노론스승을차저 글공부를 시작하려는것은 파거를 보려는것이며 파거를보려는 동은 장차 입신양명을위한것이아니요 실상은일라홍을 다시 만나려는 동이엇다.

심서방이 노정승의 적소(謫所)에 이르뒤 노정승에게 그 심방한 동을 말하고 글을 배우기 시작하엿다.

그래서 공부를 시작한 뒤로는 문밧글 나서는 일도 업고 손에 책을 놋는 일도 업시 나즈로부터 밤을 잇고 밤으로부터 낫즐 이어 일심정력을 다할새 글짜, 글짜 마다 일라홍의 생각이요 구절구절 마다 일라홍의 생각이엇다.

그뿐아니라 남해(南海) 바다의 푸른 물시결이 고이고이 출렁거리는것은 마치 일라홍의 옷은 얼굴이듯, 백구(白鷗)가 꺽꺽 날제 어여쁘게 내는 소리는 일라홍의음성이듯.

무엇을 듯고 무엇을 보든지 일편단심(一片丹心)에 매치고 매친것이 일라홍뿐이요 밤이러가 나지러가 주소일념(晝宵一念)으로 생각키고 생각키는것이 모두 일라홍이아닌것이 하나도 업섯다.

때는 정히 선조대왕 (宣祖大王)재위오년 춘삼월이다. 대왕께서 천하의 인재를 등용하시기 위하여 파거령을나리시엇다.

어느날 노정승이 심서방을 불러 안치고

『방금 파거령이 내렷구나。그동안 네가 힘써 공부한것이 능히 파거를 보암즉하니 때를 일치말고 입신양명의 길을 열어라。』

하는 말로서 파거보기를권하고 겸하여 파거장에 들어가서 행할절차며 또한 글을 짓는데 주의할것을 자서히가르처 주엇다.

심서방도 파거령이 나렷다는 말을 듯고 속으로

『오-。내가 이번에 파거를 보아서 다행히 장원이 된다면 이때가 정히 일라홍을 만나는 때가 되려마는 내가 능히 파거를 볼만한 자격을 가것다 할는지。』

하는 말로써 일라홍을 만나보고시픈 마음으로는 꼭 파거를 보고시프나 그동안 공부한그것으로서 능히 파거를볼수 잇슬까 주저하는 중이엇다.

그런데 노정승이 파거를보기를 권하니 그것은 그동안 공부한것이 능히 파거를볼수 잇는것을 짐작하고 권하는것으로 생각이 되어 밀평은 파거를 보아보기로작정하엿다。

그래서 즉시 행장을 수습하여 진도에 들어선지 오년만에 다시 북쪽하늘을 바라보며 파연 뚝기픈 거름을내디디기 시작하엿다。

심서방이 경성을 향하여떠나올새 좌우산야에 새로 어여뻐게 피어잇는 꼿출 볼때에도 일라홍의 생각이요 수풀사이에서 청아하게 지절이는 봄새소리를 들을때에도 일라홍의 생각뿐。

눈에 보이고 귀에 들리는것이 모두 일라홍으로만 생각이 되엇다.

심서방어 이러케 속으로일라홍을 못내 그리워하며 여러날만에 경성에 당도하여 여씨부인과 노씨부인을 반갑게 만낫다.

그리고 파거시날을 당하여 장중에 들어가니 파연 팔도선비가 구름 모이듯하엿다.

이에 심서방은 노정승의어르던말을 생각하며 글제가나붓기를 기달리다가 글제가나붓자 일필휘지로 지어바칫다。

그래서 심서방은 천행으로 장원이 되니 심서방은 장차 용문에 오르게 된것보담 일라홍을 만나게 된것을 크게 기뻐하엿다。

심장원이 유가(遊街)의날을 당하여 여러재상을 두루차자 신은(新恩)의감사한인사를 치를새 북촌 어느노재상을 찻게 되엇다。

그 노재상은 심장원의 부친과 절친한 사이엇다。

노재상이 심장원의 손을잡고 무한 치하 하며 꼿추안상을드려 노재상이 친히 잔을부어 심장원을 권하엿다。

그런데 심장원은 그 주안상을 보는 즉시로 옹연 호르려는 눈물을 참다 참다못하여 밀평은 쏘다지는 눈물을 금치못하엿다。

―(續)―

本報連載中의長篇小說 "大地의아들"映畵化

崔承一氏企畫安夕影氏監督으로

박영희(朴英熙)씨원작 안석영(安夕影)씨 감독으로서 이미활영을 전부 꼿마치고 방금의정부(議政府)「스타디오」에서 녹음중에 잇는 동아영화제작소(東亞映畵製作所)의 「지원병」(志願兵)」은 느저도 오는삼월중순경에는 봉절할예정으로서 시국적인 내용으로 인하여 벌써부터 각방면의 기대는 크다는바 이에 계속하여서 동제작소의 최승일는씨는 제이회 작품을 결정하고 준비에 분망하다한다.

원작은 방금 본보 가정면에 대에연재리에 연재중인 민촌 이기영(民村李箕永)씨의 장편소설 『대지(大地)의아들』로서 제작책임은 최승일(崔承一)씨고 감독은 역시 안석영씨로서 각색도 안감독이 마타하게되엇스며 촬영시작은 오는 사월 부터 되리라 는바 『컨리1』도 이미 착수하고 잇스므로 소설 『대지의아들』어 『스크린』에 나타날 날도아프로 얼마남지안하다한다.

원작의 대강 내용은 만주(滿洲)와 또는북지(北支)에 잇는 조선농민들의 거절한 개척사로서 왕도락토(王道樂土)에다 새롭고 명랑한 생활을 건설한다는 것이나 이번 『씨나리오』에 잇서서는 소설에 잇서서의 비교적 음산하고 우울한 장면을제거하고 새로이 명랑한『스토리』와 장면을 첨당하게 너흐리라 한다

그리고 이야기가 벌어지는무대는 조선을 비롯하여 만주(滿洲) 북지(北支)등이며 특히이번 영화에서는 북경(北京)을 중심으로하여 집단농장(集團農場)의 활발한 생활면을 연쇄적으로묘사할 작정으로 만약 뜻대로만 진행된다할것 가튼면 여지껏발표된 조선영화중에서는 비로소 처음보는 대작이되리라하며전부 상 하 두편으로 나누어 십사권가량의 회기적 작품을 만들리라한다

(사진은(上)原作者李箕永氏와(下)監督安夕影氏)

趣味와娛樂

黃金座事件

家主田村氏直營으로

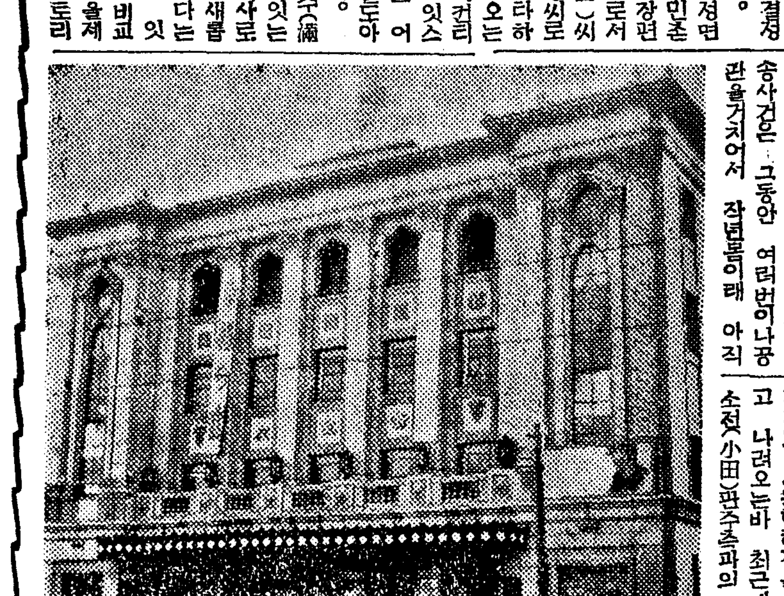

황금좌(黃金座)를 싸고도는소송사건은 그동안 여러번이나공판을거치어서 작년봄이래 아직까지도 시원한해결을 보지못하고 나려오는바 최근에 이르러 소전(小田)판주측과의 타협이상당히 진전되어 불원 낙착이 될것가트면 법정에서 전주측으로부터 제출한만오천원이대권리금에다 명부처어 취한원으로서「소천」씨가 열문을 의사가 잇다는뜻을 표명하엿슴으로 어번오는 삼월인에 업혀공판에에는 쌍방이 원만히 타협되리라고 추측되나 정리가간의 관계상 삼월한달동안은 채우고「소전」판주가 퇴지하리라고 한다 그후부터 황금좌는 당분간정주인인 전촌(田村)씨가 직영하게 될모양인데 일만(日滿)파도 여러가지계약상 까다로운 문제가 만흠므로 아프도의 황금좌에대하여 일반의 주목은 크다한다(사진은 黃金座)

오다라

二十二日 (木)

▲午前七時五〇分 宮城遙拜
▲同七時五一分 (東)라디오體操
▲同一〇時三〇分 氣象通報 講座 生메모 日用品時勢
▲正午 (東)時報 오늘이런두실것
▲午後零時五分 新民謠 (레코ー드)
▲同三〇分 뉴ー스
▲一時一五分 家庭時間 어린이와托兒所 韓 小 蓮
▲同四時 뉴ー스・職業紹介
▲同六時 連續이야기 六男妹 (二) 張 李 瑋
▲六時二五分 어린이新聞
▲六時三〇分 經濟解說 閔泰植
▲七時 뉴ー스・天氣豫報
▲同七時三〇分 講演 科學的으로본漢方醫(二) 趙 憲 泳
▲同八時 大보름風景(錄音)아나운써 李 晳 元
▲同八時二〇分(平) 라디오風景 〃대보름날〃 箕野里樂浪에서ー
▲同八時四〇分(咸) 踏橋風景ー 咸興萬歲橋로부터中繼ー
▲同九時 歌謠曲 一、靑淚日記 二、사랑도八字라오 三、無心한落葉 四、港口日記 五、落花有情 六、마즈막血詩 七、비오는埠頭 南一燕 伴奏 京城放送管絃團
▲同九時三〇分 뉴ー스解說
▲同九時四〇分(東) 時報 뉴ー스 氣象通報 라디오메모 明日曆
▲同一〇時 地方으로보내는뉴ー스
▲同一〇時一〇分 中等國語講座 (一六) 金 原 姬

第一放送

▲午後零時五分 (大)색소폰 ▲同六時(東) 同答 ▲同六時二五分 (奉大)講演 ▲同七時四〇分 (東)新漫才 ▲同八時 (東)錄音(對話) ▲八時一〇分 (城)常盤津 ▲八時四〇分 (東)時局談話

複合粒子로 훨신에뿌게발라지는가루粉

三重作用의 最高級가루粉!

(1) 複合粒子로훨신아름답게발라저!

明色粉白粉은 充分히 細微한白粉의粒子에 更히幾多의物理的、化學的의 新硏究를加한 複合粒子라는一種特別한微妙精巧한 狀態로 化成시켜잇는故로 普通粉白粉과는比較가안될만치곱게발라집니다

(2) 時間이지날수록一層더어여뻐저!

明色가루粉을바르면 獨特한科學的成分이 급방皮膚에作用하여 皮膚가장 粉을잘먹게하는狀態로되어 複合粒子의作用과 아울러 저절로바랑파가튼 自然美로 발라지고도한時間이지날수록 一層더어여뻐집니다

(3) 美容粒子의作用!

明色가루粉에는 獨特한 美容粒子가 가장科學的으로精巧히 配合되어잇스므로 이가루粉으로 化粧하면볼수록 눈에뜨이게 어여뻐집니다

最高級의가루粉이普通品의價格!

肌色系統: 肌色 / サンビーム(肌色二號) / ラッシェル(肌色三號)
オークル系: クリーム(オークル一號) / オークル(オークル二號)
白色(ホワイト) / アンバー(琥珀色)
定價各色 四十五錢

明色粉白粉

肌アレ대 クリンシン의 三重作用이 大評判!

三重作用으로 거치름 모르는 美肌를 만든다

(1) 거치른살결 올먼저淸掃함

(2) 同時에獨特 한美容作用!

(3) 그대로化粧下!

▲普通크림의 二三倍는德用

クリンシン의 世界的 流行!

明色クリンシン・クリーム

11―120

食慾을旺盛케하라!!

여름에는……

몸이勞困하고 食慾이減退함으로刺戟性의飮食物이땡기며 또한 더위에못이겨 淸凉飮料水와어름、麥酒等을過飮하기쉬운故로 暑氣와運動不足으로衰弱해진胃를極度로刺戟하야 胃酸過多症을이르키게됩니다。

○ 胃酸過多症에걸니면 胃液이過히나옴으로 胃속에害로운胃酸이생김니다。이胃酸은胃壁의粘膜을侵蝕하며 속이쓰리고신트림이나며 신물쓴물等이올나오고空腹時에는胃가압흠니다。

○ 이런症勢를그대로두면 飮食物이消化吸收되지않음으로 몸이衰弱해질뿐만아니라 무서운胃潰瘍에걸여서 生命을빼앗기게됨으로「노르모산」을服用하야 徹底히根治식히지않으면안됩니다。

○ 노르모산錠은 胃壁에가장좋은珪酸아루미뉴ー무를主成分한製劑임으로 損傷된胃壁의全面을保護被覆하야 胃酸의吸收와 胃液의分泌을抑制하며 胃속의酸度를調整하야 迅速健實히根治합니다。그리고 胃腸이健全해짐으로 食慾이旺盛케되고 먹은것이 잘消化吸收되며 몸이全體的으로 健康해집니다。

健康을增進시키는源泉은……

健全한胃腸、旺盛한食慾、그리고食物의完全한消化、吸收에잇습니다。

效能

胃酸過多症・胃潰瘍・속쓰림
신트림・胃痛・胃加答兒
胃痙攣・便秘症・宿醉・惡醉
패멀미・車멀미等에卓效함

定價 三日分 五〇錢 / 一週間分 一圓 / 十六日分 二圓 / 一個月分 三圓五〇 / 二個月分 五圓

◎全鮮藥房에잇슴

外에小粒ノルモザン잇슴

製造發賣元 大阪市道修町 武田長兵衛商店
京城出張所 京城府南大門通三丁目一〇六

체증과속병에

ノルモザン錠

노르모산

39(F)398